

White Cat Software levert onder licentie van Tecknow Nerderland B.V. het Adviespakket

Het voordeel voor u als klant is dat Tecknow als verlener toezicht houden op de kwaliteit van de programma's, met name ook de gebruiksvriendelijkheid en het adequaat functioneren van helpdesk bij White Cat Software.

White Cat Software levert naast maatwerksoftware ook 3 pakketten onder licentie.

1. SBA een pakket waarmee u kopie aanslagen van de Belastingdienst kunt ontvangen.

Let op : hiervoor heeft u een eigen PKI-Overheids certificaat nodig.

Dit programma is momenteel een los programma, maar wordt op termijn volledig Geïntegreerd in het IB en/of VPB pakket. Het aanvragen van machtigingen aan de Belastingdienst verloopt geheel automatisch. Hiervoor hebben we (nog) geen aparte link op de website staan om e.e.a te bekijken.

2. TaxAdvies : Erf-en schenkbelasting aangifte, maar ook nog een aantal andere tools.
3. Tax OB pakket. (Zie aparte link op de website)

We laten u wat schermafdrukken zien, zodat u een globale indruk krijgt hoe e.e.a. werkt

TAX Advies pakket (erf-en schenkbelasting en nog veel meer)

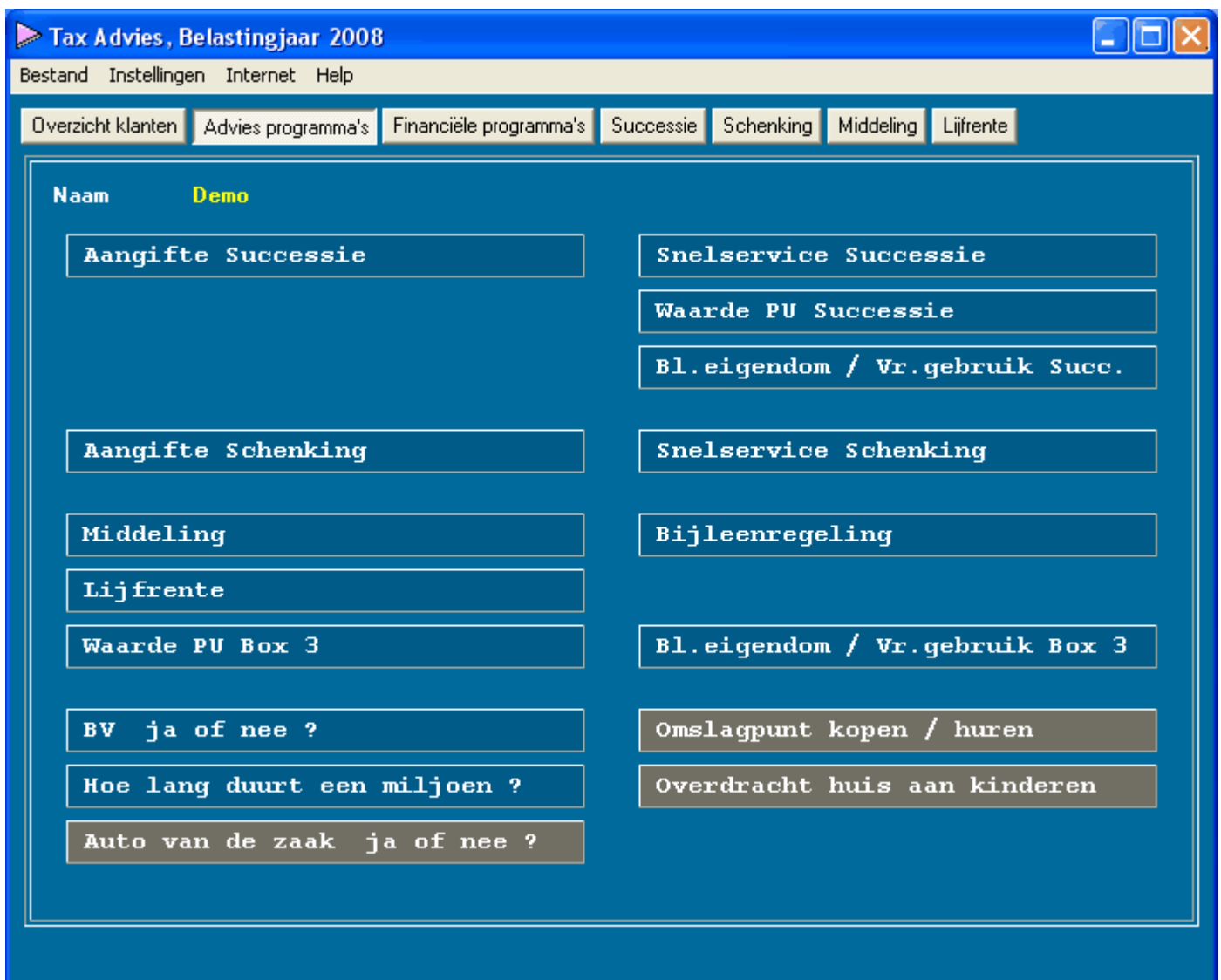

Hierboven ziet u uw beginscherm waar vanuit u naar diverse programma's kunt switchen.

Als eerste laten we u een voorbeeldje zien uit de financiële programma's

Contante waarde

Vervolgens tonen we u wat schermen uit de Successie.

U begrijpt dat we echt niet alles kunnen tonen, maar we hopen u hiermee een goede indruk te geven van de vele mogelijkheden van dit pakket.

The screenshot shows a blue window titled "Bereken de contante waarde van". It contains three radio button options: "een vast bedrag", "een reeks gelijke bedragen (postnumerando)" (which is selected), and "een reeks gelijke bedragen (prenumerando)". Below these are three input fields: "Bedrag" with the value "555", "Looptijd" with "20", and "Percentage" with "6,6". The calculated "Contante waarde" is displayed as "11.100,00". At the bottom, there are two buttons: "Uitleg" and "Sluiten".

Onder de "knop" Uitleg vindt u dan de onderstaande tekst.

The dialog box has a blue title bar with the text "Information" and a close button. It contains an information icon and the following text:

Het eerste geval slaat op de vraag: Wat is een bedrag van 1000 waard, dat ik over 15 jaar zou ontvangen als de rentevoet 10% zou zijn? Anders gezegd: Welk bedrag groeit in 15 jaar met een (rente op rente) interest van 10% uit tot een bedrag van 1000?

Tweede mogelijkheid: U ontvangt/betaalt na afloop van het jaar een bedrag van 1000 gedurende 15 jaar. Rente percentage 10%. Met welk bedrag ineens bent u nu tevreden i.p.v. deze 15 jaarlijkse termijnen van 1000? (Of bij betaling: hoe groot is de afkoopsom van deze schuld?)

De derde keus is gelijk aan de tweede met alleen dit verschil dat het bedoelde bedrag nu steeds aan het begin van het jaar ontvangen c.q. afgelost wordt.

At the bottom of the dialog is an "OK" button.

Aangifte Successie

Aangifte Instellingen Help

Vragen Verkrijgers Onderneming Woning Bezit Schuld Saldo Begrafenis Vr.gebr., fidei com. Berekening Aanslag

Cat	Omschrijving	Bedrag
2	48.68.43.300	2.237
2	42.70.08.271	6.213
6	Kas	3.500
7	Opel Meriva 63-TB-JB	13.500

Verwijder

Cat 1: overige onroerende zaken (Adres/Plaats/Kad. Gemeente/Sectie en nr. ; waarde is vrije verkoopwaarde)
 Cat 2: bank- en/of girorekeningen, spaartegoeden (bij buitenlandse: spec. maken)
 Cat 3: effecten die in de prijscourant vermeld staan (Nominale waarde/ Aantal/ Naam fonds/ Koers)
 Cat 4: overige effecten (Nominale waarde/ Aantal/ Naam fonds/ Koers)
 Cat 5: vorderingen en restituties, Vul ook Model E in
 Cat 6: contant geld en cheques, ook buitenlands geld, reischeques e.d.
 Cat 7: voertuigen en vaartuigen
 Cat 8: meubilair en huisraad
 Cat 9: sieraden, schilderijen en antiek, stuur een specificatie mee
 Cat 10: aandeel in onverdeelde boedel(s), stuur een specificatie en kopieën van bewijsstukken mee
 Cat 11: overige bezittingen, stuur een specificatie mee

<- Klanten Nalatenschap van Demo, J. -> Aanslagen

Hierboven ziet u de manier waarmee we overal in alle programma's werken: Bij sommige van onze collega's moet je in zo'n geval **11 tabbladen** afwerken. Hier hoeft u het overzicht niet te verlaten en u kunt per categorie een onbeperkt aantal posten invoeren.

Via de knop "**Aanslagen**", komt u bij het rapport en krijgt u het onderstaande overzicht van de belasting aanslag.

J.Demo
Fantasielaan 55
4455 SB FANTASIESTAD

Vianen, 17 december 2008

Geachte mevrouw,

Heden hebben wij de aangifte Successierecht ingediend wegens het overlijden van de heer J. Demo, geboren 12-12-1930, overleden op 23-04-2008.
Hieronder treft u een aantal gegevens aan die gebruikt werden om uw aanslag te berekenen.

Verkrijger	J.Demo	Sofi-nummer	189878216		
Geboortedatum	11-10-1934	Gehuwde of geregistreerde partner			
Erfdeel	1 / 3 deel van	€	122.061	€ +	40.687
Vruchtgebruik / contante waarde				€ +	34.177
Legaat	(belast)			€ +	1.200
Totale verkrijging				€	<u>76.064</u>
Vrijstelling				€	<u>526.217</u>
Belastinggrondslag				€	0
Berekend successierecht				€	0
Af te dragen successierecht				€	<u>0</u>

Indien de inspecteur om welke reden dan ook afwijkt, verzoeken wij u contact met ons op te nemen.
Uiteraard altijd bereid tot het geven van nadere informatie, tekenen wij,

hoogachtend,

Waarde PU Successie

Pensioencode

Code	Omschrijving
1	* Afhankelijk van het leven van 1 persoon
2	* Afhankelijk van geen enkel leven
3	* Tbv 2 of meer personen eindigend bij overlijden langstlevende
4	* Tbv 2 of meer personen eindigend bij overlijden eerststervende
5	** Afhankelijk van het leven van 1 persoon
6	** Afhankelijk van geen enkel leven

* Periodieke uitkeringen voor ONBEPAALE tijd
 ** Periodieke uitkeringen voor BEPAALE tijd

Bij code 1 en 5 wordt de leeftijd gebruikt die volgt uit de Geboortedatum
 bij code 3 en 4 dienen Leeftijd oudste en jongste ingevuld te worden
 bij code 5 en 6 dient de Looptijd ingevuld te worden

Ok Cancel

Berekening waarde periodieke uitkering in het Successierecht.
In dit pakket zit ook een berekening voor Box III , die is net
weer iets anders.

Soort uitkering	4	...
Jaarlijkse uitkering	60000	
Looptijd van de uitkering		
Leeftijd		
Leeftijd oudste	70	+ 5 = 75
Leeftijd jongste		
Waarde periodieke uitkering	300.000	
Waarde verminderd met latente belastingclaim à 30 %	210.000	

Sluiten

Overzicht B.V. Ja of Nee?

Hiermede kunt u snel berekenen of het voordeliger is (afgezien van aansprakelijkheids effecten) om als IB ondernemer te profileren of als B.V. door het leven te willen gaan.

Belastingjaar	2007	
65 jaar of ouder	<input checked="" type="checkbox"/>	
Winst	87000	
	IB	VpB
Zelfstandigenaftrek <input checked="" type="checkbox"/>	2.190	Loon DGA <input type="text" value="50000"/>
Startersaftrek <input checked="" type="checkbox"/>	1.010	IB/Pvv box 1
Subtotaal	83.800	Belastbare winst
MKB-winstvrijstelling <input checked="" type="checkbox"/>	8.380	VpB
Belastbare winst	75.420	Belastbare winst - VpB
IB/Pvv box 1	26.810	IB/Pvv box 2
Saldo*	26.810	Saldo*
		13.898
		37.000
		7.820
		29.180
		6.419
		28.137

* Saldo is het totaal van de verschuldigde belasting(en)

Print Sluiten

Lijfrente : Het 1^e scherm kunt u veel plaatsen opzoeken, het 2^e scherm : ondernemers is haast nergens te vinden.Zelfs niet bij de fiscus zelf!

Lijfrente

Algemeen | Ondernemers

Betreft aangiftejaar 2007

Leeftijd op 01-01-2007 76

U werkt in principe met gegevens uit belastingjaar 2006

Persoonlijk inkomen	<input type="text" value="50.668"/>
Af: franchise	10.990
Premiegrondslag [maximaal 150.957]	39.678
Subtotaal jaarruimte [17 % van premiegrondslag]	6.746
Af: aangroei pensioen <input type="text" value="435"/> x 7,5	3.262
Af: toename FOR <input type="text"/>	
Af: spaarloon gedeblokkeerd ivm pensioenpremies <input type="text" value="300"/>	300
Jaarruimte [maximaal 25.663]	3.184
Af: niet benutte deel van de jaarruimte <input type="text" value="700"/>	700
Benutte deel van de jaarruimte	2.484
Benutte reserveringsruimte [maximaal 12.823] <input type="text" value="123"/>	123
Totale mogelijke aftrek	2.607

<- Klanten Print jaarruimte Print res.ruimte

Lijfrente

Algemeen Ondernemers

Benutte jaarruimte	2.484
Reserveringsruimte	123

Let u hieronder aub zelf op de maximaal te benutten bedragen (zie F1 - Help)

Omzetting FOR in lijfrente	1.000
Omzetting stakingswinst in lijfrente	500
Totale mogelijke aftrek	4.107

Voor welk soort lijfrente wilt u de omzetting FOR c.q. stakingswinst benutten ?

- Oudedagslijfrente
- Nabestaandenlijfrente
- Tijdelijke oudedagslijfrente
- Lijfrente t.b.v. gehandicapt kind

<- Klanten Print jaarruimte Print res.ruimte

Let op: Dit is een waardeberekening voor IB Box III (niet voor successie)
 Berekening waarde bloot eigendom / vruchtgebruik aan de hand van het al dan niet afhankelijk zijn van iemands leven(s) en eventuele looptijd.
 De berekende waarde is de waarde per 01-01-aangiftejaar. Wilt u de waarde per 31-12-aangiftejaar, kies dan voor het volgende aangiftejaar.

Betreft aangiftejaar 2007

Code 4 ...

Waarde van de woning 430.000

Waarde jaarlijks genotsrecht 17.200 (4%)

Geslacht M

Leeftijd op 01-01-2007 76

Leeftijd oudste

Leeftijd jongste 43 - 10 = 33

Leeftijd waarop de uitkering ingaat

Looptijd van de uitkering

Waarde bloot eigendom 86.000

Waarde vruchtgebruik 344.000

<- Klanten Print

Middeling				
Bestand				
2005 t/m 2007	2005	2006	2007	Totaal
Leeftijd (op 01-01)	74	75	76	
Inkomen Box 1, totaal	<input type="text" value="10"/>	<input type="text" value="100.000"/>	<input type="text" value="2.499"/>	102.509
Belasting, berekend	1	39.879	393	
Belasting, geheven	<input type="text" value="1"/>	<input type="text" value="39.879"/>	<input type="text" value="393"/>	40.273
<p>In de meeste gevallen kunt u de berekende belasting overnemen bij de geheven belasting. Indien er geen aangifte is gedaan, kan het voorkomen dat er afwijkingen zijn. Als in een middelingstijdvak zowel hoog als laag (65+) tarief voorkomen, dan dient voor alle jaren zowel voor geheven als voor gemiddelde belasting met hoog tarief gerekend te worden !</p>				
Inkomen Box1, gemiddeld	34.169	34.169	34.169	
Belasting, gemiddeld	7.625	7.453	7.249	22.327
Inkomen Box 1, buitenland	<input type="text" value="0"/>	<input type="text" value="21.788"/>	<input type="text" value="0"/>	21.788
Inkomen Box 1, binnenland	10	78.212	2.499	80.721
Belasting, berekend	1	28.549	393	
Belasting, geheven	<input type="text" value="1"/>	<input type="text" value="28.549"/>	<input type="text" value="393"/>	28.943
Aftrek ivm buitenlands inkomen bedraagt:				Verschil
17.946 - ((28.943 / 40.273) * 17.946) = 5.049				17.946
				Aftrek ivm buitenland
				5.049
				Niet aftrekbaar
				545
				Geraamde teruggave
				12.352

Dit scherm laat de correcte berekening zien, zoals die dient te geschieden als er aftrek van buitenlands inkomen plaats vindt.

U begrijpt dat we u nog wel tientallen schermenafdrucken van allerlei andere onderdelen kunnen laten zien, maar dat zou te onoverzichtelijk overkomen.

